بنك الرياض Riyad Bank

السادة / بنك الرياض - إدارة تمويل الأفراد

بالإشارة الى تكليفنا بتقييم العقار بتاريخ 02/04/2026 نرفق لكم فيما يلي نتيجة. المعاينة والتقييم وذلك على النحو التالي :

هوية المقيم المعتمد

اسم المقيم المعتمد	عبدالكريم أبانمي	رقم الترخيص	1301
		تاريخ الترخيص	1437/03/02

نطاق العمل

اسم العميل	بنك الرياض - إدارة تمويل الأفراد	المستخدم المقصود (اسم مستخدم التقرير)	بنك الرياض - إدارة تمويل الأفراد / عبدالوهاب محمد فايز الشهراني
(المستخدمين الأخرين)	-		
نوع التقرير	تقرير مختصر	الإستخدام المقصود (الغرض من التقييم)	التمويل
أساس القيمة	القيمة السوقية : "المبلغ المقدر الذي ينبغي على أساسه مبادلة الأصول أو الإلتزامات في تاريخ التقييم بين مشتر راغب وبائع راغب في إطار معاملة على أساس محايد بعد تسويق مناسب حيث يتصرف كل طرف من الأطراف بمعرفة وحكمة دون قسر أو إجبار "	فرضية القيمة (الاستخدام المفترض)	الإستخدام الحالي
		رقم الطلب	2-28049896023
تاريخ التقييم	05/04/2026	تاريخ المعاينة	05/04/2026
الرقم المرجعي	28029693895 - 2-28049896023	تاريخ التكليف	02/04/2026

عملة التقييم

الريال السعودي هو أساس العملة الرسمية المتبعة في هذا التقرير

أساليب التقييم المستخدمة حسب المعايير الدولية للتقييم

نعتمد في تقييم العقار ات للأغراض التمويل أحد أساليب التقييم التي تتناسب مع العقار وخصائصه وهي :

· **أسلوب السوق:** "يقدم أسلوب السوق مؤشرًا على القيمة من خلال مقارنة الأصل أو الالتزام أو كلاهما مع أصول أو التزامات مطابقة أو مقارنة (مشابهة) تتوفر عنها معلومات سعرية."

· **أسلوب الدخل:** يقدم أسلوب الدخل مؤشرًا للقيمة عن طريق تحويل التدفقات النقدية المتوقعة الى قيمة حالية واحدة. ووفقًا لهذا الأسلوب، تُحتسب قيمة الأصل بناءً على الإيرادات أو التدفقات النقدية التي يولدها الأصل أو التكاليف التي توفرها.

· **أسلوب التكلفة:** يقدم أسلوب التكلفة مؤشرًا للقيمة باستخدام المبدأ الاقتصادي الذي ينص على أنّ المشتري لن يدفع مقابل الأصل أكثر من تكلفة الحصول على أصل ذي منفعة مماثلة، سواءً عن طريق الشراء أو البناء ما لم تُوجد عوامل غير مُبررة تتعلق بالوقت أو الإزعاج أو المخاطر أو أي عوامل أخرى متعلقةً. ويُقدم هذا الأسلوب مؤشرًا للقيمة عن طريق حساب التكلفة الحالية لإحلال أو إعادة إنتاج الأصل وتطبيق خصومات لجميع أشكال التقادم الأخرى. وللأغراض العميل الخاصة من الممكن ان يتم التقييم بأكثر من أسلوب مثل أن يتم ذكر تكلفة البناء في حالة استخدام أسلوب السوق.

منهجية تقدير القيمة تم الوصول لقيمة الأرض من خلال الأسلوب الرئيسي المذكور في هذا التقرير واستنتاج القيم المختلفة تم بالاسترشاد على مسح العقارات المقارنة ولطلب العميل الخاص بأن يتم تقدير تكلفة أي مباني ضمن العقارات المقدرة، تم الاعتماد على أسلوب تكلفة الاستبدال واستنتاج تكلفة المبنى المشابه من خلال متوسطات تكاليف الانشاءات عبر المصادر المختلفة والتي تم ذكرها في ملحق مصادر المعلومات.

طبيعة ومصدر المعلومات

تم الاعتماد على المستندات المرسلة من قبل العميل واعتمدنا في تقريرنا هذا للوصول للرأي، مجموعة من المصادر والمعلومات التي تم ذكرها في ملحق التقرير والبيانات المكتبية التي نعتقد انها تكافئ غرض التقييم، وبعض مصادر المعلومات الخاصة بهذا التقرير تم ذكرها في ثنايا التقرير وملحق قائمة المصادر والمعلومات.

المعايير المهنية IVS-2025

نفذت مهمة التقييم هذه استنادا على معايير التقييم الدولية الصادرة عن مجلس معايير التقييم الدولية(IVSC) ترجمة هيئة المقيمين (تقييم) ، ووفقا للإجراءات والقواعد المهنية المتعارف عليها في أعمال التقييم للأصول العقارية، والتي تقوم على التحليل والمقارنة والمعاينة المباشرة لكل عقار، والبحث قدر الإمكان عن المؤثرات والخصائص الإيجابية والسلبية للعين محل التقييم.

إقرار حدود المسؤولية الإستقلالية وعدم تضارب المصالح

تعتبر مهمة التقييم هذه والتقرير المصاحب لها مهمة استشارية نحفظ فيها أصول الحياد والشفافية والمهنية، من غير تأثير خارجي لأي طرف كان ونؤكد على الاستقلالية وعدم وجود تعارض مصالح مع أي طرف من أطراف مهمة التقييم او الأصول موضع التقييم ، وتمتلك باركود كوادر مهنية قادرة على تقييم هذا النوع من الأصول وبناءً على ذلك قبلا المهمة.

العوامل البيئية والإجتماعية والحوكمة

"تم أخذ العوامل البيئية والاجتماعية والحوكمة (ESG) في الاعتبار ضمن نطاق التقييم، وفقًا لما نص عليه معيار 104 من معايير التقييم الدولية، ولم تلاحظ أي عوامل ذات أثر جوهري على القيمة أو المخاطر في تاريخ التقييم"

الأخصائي

لم يتم الإستعانة بأخصائي

الأصل محل التقييم

☐ أرض	✓فيلا	☐ دور	☐ شقة
☐ جديد	✓مستعمل	☐ أخرى :	☐ تحت الإنشاء نسبة البناء : 100 %

تفاصيل موقع العقار

اسم المنطقة	منطقة عسير	اسم المدينة	وادي بن هشبل	اسم الحي	وادي بن هشبل / أ مركز وادي بن هشبل
اسم الشارع	خميس السليل 720م	اسم المخطط	عريجه	رقم المخطط	182 / 1404 / ج / 2
رقم البلك	-	رقم القطعة	570	استخدام العقار	سكني
اسم المالك	غير متوفر	رقم الصك	395024006733	تاريخ الصك	1442-09-08هـ
نوع الملكية	مقيدة برهن	رقم رخصة البناء	4204188619	تاريخ رخصة البناء	1442-04-14هـ
عمر البناء	4	رقم محضر التجزئة	-	حالة البناء	ممتاز
شاغرية العقار	غير شاغر	رقم الوحدة	-	الدور	0
احداثيات الموقع	42.6920697320229 18.581238554341198			القيود على أعمال المعاينة	تمت المعاينة لكامل أجزاء العقار

وصف العقار

العقار عبارة عن فيلا مكونة من دور ارضي , شارع العقار : غير مسمي , رقم المبنى : لا يوجد ، عدد الغرف : 8 غرف ، الدور الارضي اكبر من المذكور في رخصة البناء وتم تقدير الزيادة بـ70م2.

حدود وأطوال العقار

الجهة	طول ضلع الأرض	الوصف	العنصر	المساحة
شمالي	25م	قطعة رقم 572	مساحة الأرض	400 م²
			حصة الوحدة من مساحة الأرض (خاصة بالشقق)	0 م²
غربي	16م	شارع عرض 30م	عدد الأدوار للعقار	1
			مساحة المباني	240 م²
جنوبي	25م	ممر مشاه عرض 8م	مساحة القبو	0 م²
شرقي	16م	قطعة رقم 569	مساحة الملاحق	0 م²

معلومات رخصة البناء

هل العقار على الطبيعة مطابق لرخصة البناء	☐نعم ✓لا	حدود المعاينة	✓من داخل العقار ✓من خارج العقار ملاحظات المعاينة :--

في حال عدم مطابقة العقار لرخصة البناء، الرجاء توضيح المخالفات أو أي ملاحظات

الدور الارضي اكبر من المذكور في رخصة البناء وتم تقدير الزيادة بـ70م2.

مكونات العقار

الوصف	مجالس	غرف طعام	غرف نوم	مطابخ	دورات مياه
العدد	2	1	3	1	4
الوصف	جاكوزي	حديقة	غرفة خادمة	غرفة سائق وحارس	قبو
العدد	0	0	0	0	0
الوصف	الصالات	الملاحق	مصاعد	مواقف سيارات	ملاعب أطفال
العدد	1	0	0	0	0
الوصف	مسبح	مستودع	غرفة غسيل	اخرى	
العدد	0	1	0		

تصنيف مستوى تشطيب البناء

✓ تشطيب فاخر		☐ تشطيب متوسط	☐ تشطيب عادي
نوع الواجهات :		نوع الأرضيات :	التكييف :
الشمالية	رشة	الأحواش	بلاط	سبيلت
الجنوبية	رشة	الإستقبال	سيراميك	نوع النوافذ :
الغربية	رشة	المداخل	سيراميك	المنيوم زجاج مزدوج
الشرقية	رشة	الغرف	سيراميك	
أبواب خارجية	حديد	أبواب داخلية	خشب	
التشطيبات :				
الأسقف	جبس مستويات	المواد الصحية	راكب	
الجدران الداخلية	جبس + دهان	سخانات المياه	راكب	

☐ بدون تشطيب

وصف العيوب الإنشائية أو أعمال البناء المتبقية الممكن ملاحظتها بالعين المجردة (إن وجدت)خلال المعاينة الظاهرية:

--

الخدمات والمرافق المتوفرة بالعقار

✓ هاتف	☐ صرف صحي	☐ مياه (رقم العداد:)	✓ كهرباء (رقم العداد: 471-11-511)

المحيط المؤثر للعقار

خدمات عامة :			خدمات تجارية :			المرافق العامة :			التجهيزات البلدية :		
دوائر حكومية	✓ نعم	☐ لا	أسواق تجارية	✓ نعم	☐ لا	مساجد	✓ نعم	☐ لا	السفلتة	✓ نعم	☐ لا
بنوك	✓ نعم	☐ لا	مطاعم	✓ نعم	☐ لا	حدائق	✓ نعم	☐ لا	الرصف	✓ نعم	☐ لا
مراكز طبية	✓ نعم	☐ لا	محطات وقود	✓ نعم	☐ لا	تعليمية	✓ نعم	☐ لا	الإنارة	✓ نعم	☐ لا
أخرى :									التشجير	✓ نعم	☐ لا

نطاق البحث ومصادر معلومات المقيم

اعتمدنا في إعداد تقرير التقييم على مجموعة من المصادر والمعلومات تم ذكرها في ملحق قائمة مصادر المعلومات والبيانات المكتبية التي نعتقد أنها تكافئ غرض ووقت التقييم. وبعض مصادر المعلومات الخاصة بهذا التقرير تم ذكرها في ثنايا التقرير.

إسلوب أو طريقة التقييم المستخدمة

أسلوب التكلفة - طريقة تكلفة الاستبدال (الاحلال) .

العقارات المقارنة

العقار المقارن	نوع العملية	المساحة (متر مربع)	تاريخ العملية	السعر (ر . س)	مربع السعر لكل متر	المصدر	الملاحظات
1 -المقارن	عقار معروض	316	05/04/2026	189600	600		
2 -المقارن	عقار معروض	371	05/04/2026	280105	755		

تقدير القيمة - أسلوب التكلفة (تكلفة الإستبدال (الإحلال))

تم تقدير قيمة العقار بأسلوب التكلفة طريقة تكلفة الإحلال والتي تعتمد على تقدير قيمة الأرض مضافة إلى التكلفة الكلية لاستبدال و إنشاء المبنى بالأسعار السائدة في تاريخ التقييم بطريقة حساب سعر وحدة البناء حسب نوعية البناء والتشطيبات وإجمالي مسطح البناء وخصم قيمة الإهلاك الذي حدث منذ تاريخ إنشاءه وسيتم إجراء ذلك عبر المراحل التالية : .

1-إستخلاص قيمة الأرض بطريقة المقارنة

2-تقدير التكاليف المباشرة

3-تقدير التكاليف غير مباشرة

4-حساب الإهلاك للمبنى

أولاً: إستخلاص قيمة الأرض بطريقة المقارنة :

وبناء على ذلك تم أخذ عينات المسح الميداني للمقارنة مع الأرض موضع التقييم والجدول التالي يوضح الوصول للقيمة المقدرة للأرض:

العوامل	العقار محل التقييم	مقارنة رقم (1)		مقارنة رقم (2)	
نوع العينة	--	عرض للبيع - سوم		عرض للبيع - سوم	
سعر المتر المقارن/ريال قبل التسوية	0	600 ريال		755 ريال	
عامل الوقت	-	2026-04-05	%0	2026-04-05	%0
حالة وظروف السوق	0	0	%0	0	%0
شروط التمويل	-	لا يوجد	%0	لا يوجد	%0
مجموع النسب بعد ضبط عامل الوقت وشروط التمويل وحالة وظروف السوق		0		0	
سعر المتر المربع بعد ضبط عامل الوقت وشروط التمويل وحالة وظروف السوق		600 ريال		755 ريال	
مساحة الأرض	400 م²	316 م²	0%	371 م²	0%
افضلية الموقع	جيد جدا	ممتاز	10-%	ممتاز	10-%
مجموع نسب التسويات	--	10- %		10- %	
سعر المتر المقارن بعد ضبط عوامل الاختلاف/ريال	--	540 ريال		679.5 ريال	
الوزن النسبي للمشاركة في القيمة	--	%40		%60	
القيمة السوقية للمتر محل التقييم / ريال	623.7 ريال				
اجمالي قيمة الأرض	رقماً	249,480 ريال سعودي			
	كتابة	مائتان و تسعة و اربعون الف وأربعمائة و ثمانون ريال ريال سعودي فقط لا غير			

تقدير القيمة - أسلوب التكلفة (تكلفة الإستبدال (الإحلال))

ثانياً: تقدير التكاليف المباشرة :

تقيم العقار بطريقة التكلفة				
تكاليف البناء المباشرة				
التوصيف	المساحة	سعر المتر المربع	العملية الحسابية	الإجمالي
الدور الأرضي	240 م²	1,400 ريال/م²	سعر المتر (1,400) * (240) المساحة	336,000
الاسوار	82 م²	500 ريال/م²	سعر المتر (500) * (82) المساحة	41,000
إجمالي مساحة المباني م 2				322
إجمالي التكاليف المباشرة				475,000

ثالثاً: تقدير التكاليف غير المباشرة :

التكاليف غير مباشرة		
رسوم إدارية	نسبة الرسوم (0 %) * (475,000) إجمالي التكاليف المباشرة	0
رسوم المرافق	نسبة الرسوم (0 %) * (475,000) إجمالي التكاليف المباشرة	0
رسوم مهنية	نسبة الرسوم (0 %) * (475,000) إجمالي التكاليف المباشرة	0
إجمالي التكاليف غير مباشرة		0
إجمالي التكاليف المباشرة و غير مباشرة		475,000
هامش ربح التطوير 15 %	نسبة هامش الربح (15 %) * (475,000) إجمالي التكاليف المباشرة و غير مباشرة	71,250
إجمالي قيمة المباني قبل الاهلاك	إجمالي التكاليف المباشرة وغير مباشرة (475,000) + (71,250)) هامش الربح	546,250

رابعاً: حساب الإهلاك للمبنى :

الاهلاك بطريقة العمر الممتد				
العمر الإفتراضي للعقار (سنة)	40	معدل الإهلاك	العمر المتبقي(37)/(40) العمر الإفتراضي	7.5 %
عمر العقار الفعال (سنة)	3	قيمة الإهلاك	معدل الإهلاك (7.5 %) * (546,250) إجمالي قيمة المباني قبل الاهلاك	40,968.75
العمر المتبقي (سنة)	37	قيمة المباني بعد الإهلاك	إجمالي قيمة المباني قبل الاهلاك (546,250) - (40,968.75) قيمة الاهلاك	505,281.25
قيمة الارض (ريال سعودي)			مساحة الأرض (400) * (623.7) سعر المتر	249,480
إجمالي قيمة العقار			قيمة الأرض (249,480) + (505,281.25) قيمة المباني بعد الإهلاك	754,761

الترجيح	القيمة بأسلوب السوق	القيمة بأسلوب الدخل	القيمة بأسلوب التكلفة
	0	0	754761
الوزان النسبية للطرق المستخدمة %	0	0	100
مساهمة الطرق المستخدمة حسب الوزن النسبي	0	0	754761

- الرأي حول القيمة:

مع الاخذ في الاعتبار جميع المعلومات والعوامل ذات الصلة في تقدير القيمة السوقية للتقييم الكائن في مدينة وادي بن هشبل ، وادي بن هشبل / أ مركز وادي بن هشبل وعلى حالة العقار وتقييمه الحالي ووفقا للشروط الواردة في هذا التقرير،

بعد النظر في جميع المعلومات والعوامل ذات الصلة في تقدير القيمة السوقية للعقار محل التقييم ووفقاً للشروط الواردة في هذا التقرير تم التوصل الى أن قيمة العقار تقّدر بـ

القيمة المرجحة		
	رقما	754,761 ريال سعودي
	كتابة	سبعمائة و أربعة و خمسون ألف و سبعمائة و واحد و ستون ريال سعودي فقط لا غير

القيود على الإستخدام والنشر

لقد أعد هذا التقرير بناء على طلب خاص ولغرض استشاري ، وندرك لأجل هذا الأهمية القصوى عند صاحب الطلب في الحفاظ على معطيات ومخرجات هذا التقرير وكتمانها ، ونحن ملتزمون بذلك ، ولن يتم استخدام المعلومات الخاصة بالعميل "صراحة" في غير هذا التقرير ، وتعد معلوماته ملكا خاصا لصاحبها وللمستخدمين المحددين في التقرير ولا يحق لأي طرف آخر الاطلاع عليها .

المشاركون في إعداد التقرير

اسم المُقيّم	رقم العضوية	فرع العضوية	نوع العضوية	التوقيع
فواز العنزي	1220000122	عقارات	أساسي زميل	
عبدالكريم أبانمي	1210000001	عقارات	معتمد زميل	

الاعتماد

الختم		باركود BARCODE 966 11 4000111 اعتماد التقييم
رقم وتاريخ السجل التجاري	1010468077	1438/05/15 هـ
رقم تاريخ وترخيص تقييم عقارات	1301	1437/03/02 هـ

صور العقار

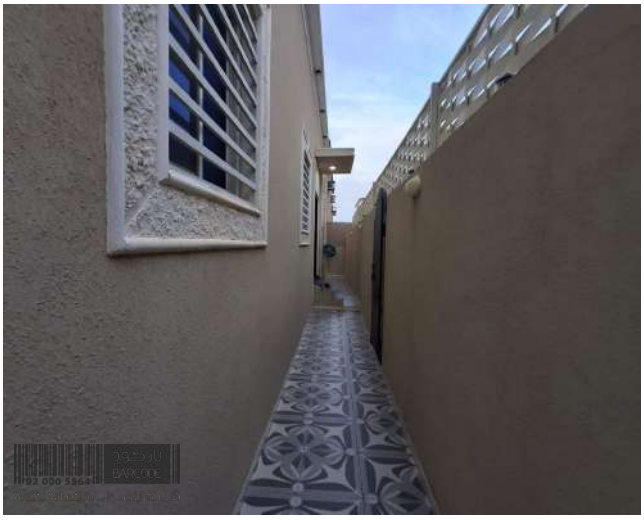

الصور الكروكية

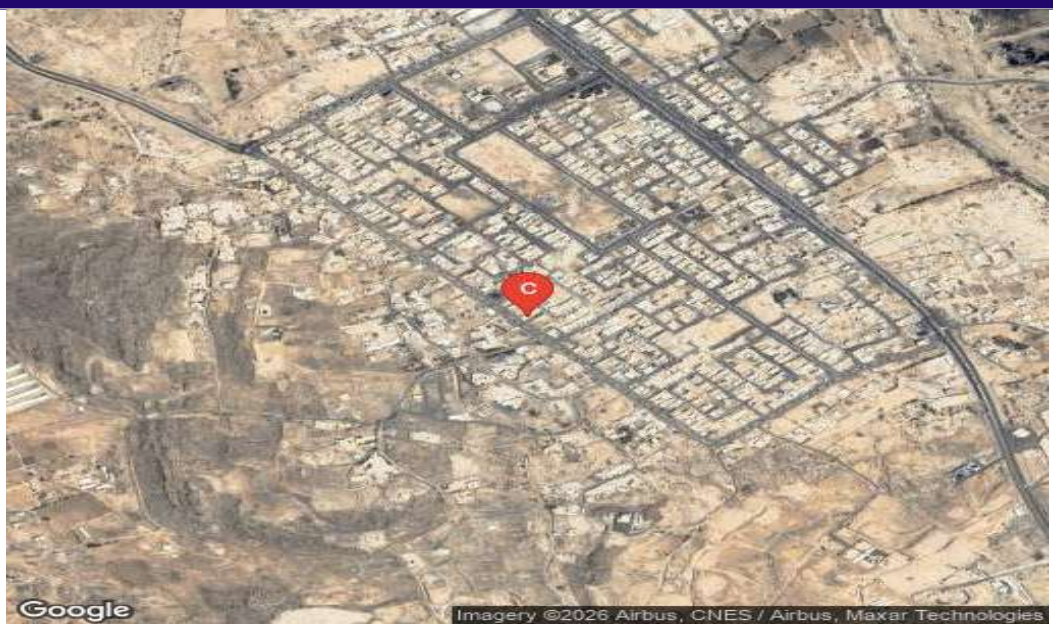

-ملحق مرفقات التقرير

المملكة العربية السعودية
وزارة الشئون البلدية والقروية
أمانة منطقة عسير
بلدية وادي هشبل
رخص البناء الإلكترونية

رقم الرخصة : ٤٢٠٤٢٨٨٦١٩
تاريخ صدورها : ١٤٤٢/٠٤/١٤
تاريخ انتهائها : ١٤٤٥/٠٤/١٤
نوع الرخصة : سكني
رقم الطلب : ٢٧٩٨٦١
نوع الإصدار : بناء جديد

اسم صاحب الرخصة : حمود محمد جبران الاحمري
رقم الاثبات : ١٠٩٥٥٤٩٦٦٦
رقم الصك : ٩٧١٧٠٩٠٠٣٦٠٠
رقم قطعة الأرض : ٥٧٠
تمت الموافقة بموجب خطاب الدفاع المدني رقم :
رقم شهادة تنسيق الكهرباء :
المبنى عبارة عن : فرضي (دور)

نوع الاثبات : هوية وطنية
تاريخه : ١٤٤٢/٠٤/٠٧
مصدره : كتابة العدل بخميس مشيط
بالمخطط : ٢/ج/١٤٠٤/١٨٢
بحي : وادي بن هشبل
تاريخ :
تاريخ شهادة تنسيق الكهرباء :

الحدود و الأبعاد و الارتدادات (للمتكرر) بالمتر

الجهة	حدودها	البروز	الأبعاد (م)	الارتداد (م)
الشمال	قطعة رقم ٥٧٢		٢٥	٠
الجنوب	ممر مشاة عرض ٨ متر		٢٥	٢
الشرق	قطعة رقم ٥٦٩		١٦	٠
الغرب	شارع عرض ٣٠ متر		١٦	٧,٨

مساحة الأرض	٤٠٠,٠	م²

مكونات البناء	عدد الوحدات	الاستخدام	رقم الدور	عدد الأدوار	المساحة	
دور أرضي - سكني	١	سكني	٠		٢٤٠	م²
السور - سكني	٠	سور			٨٢	م

مساحة البناء الكلي	٢٤٠,٠ م²	نسبة البناء	٦٠ %
المكتب الهندسي المصمم	عبدالله سعد السرحاني لهندسة العماره وعلوم		
المكتب المشرف	عبدالله سعد السرحاني لهندسة العماره وعلوم		
مقاول رفع المخالفات	سواند		

الواجهة

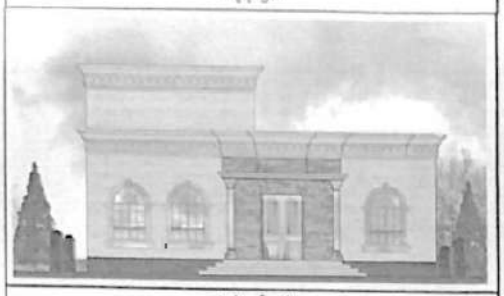

الموقع العام

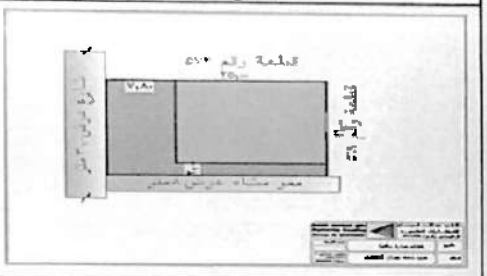

الموقع بالنسبة للصورة الفضائية

إحداثيات الموقع :
الشماليات : ١٨,٥٨١
الشرقيات : ٤٢,٦٩٢

ملاحظات
اتخاذ الإجراءات اللازمة لمعالجة الأجزاء الصالحة للمباني القائمة وعدم تركها دون تشطيب وكذلك الأسوار والحوائط المطلة على الجيران .
يلزم مراجعة وكالة التعمير و المشاريع لاستخراج الرخصة الخاصة بتنفيذ الارتدادات و المواقف و الممرات و الأرصفة

الرسوم المستحقة على الرخصة : ١٩٦,٨ ريال
و تم سدادها بموجب الإيصال رقم : X٠٠٠٢١١٤٥١٩٤٤٧٠١٨٨
بتاريخ : ٢٩/١١/٢٠٢٠

تنبيه :
١- يلزم أن تكون الملاحق العلوية بالجزء الخلفي من المبنى
٢- أي مخالفة لهذا الترخيص تطبق لائحة الغرامات و الجزاءات عن المخالفات البلدية الصادرة بقرار مجلس الوزراء رقم (٢١٨) في ١٤٢٢/٠٨/٠٦ هـ

رخصة إلكترونية

يجب الالتزام بتأمين العزل الحراري وفق قيم العزل الحراري المحددة بمخطط العزل الحراري يلزم تنفيذ العزل الحراري، عدم الاضرار بالمجاورين واستخدام سواتر الخيش على الشدات للمحافظة على سلامة الدارة وخصوصية المنازل المجاورة عدم فتح شبابيك باتجاه الفلل السكنية بالمخطط.

-ملحق مرفقات التقرير

وثيقة تملك عقار

الرقم: 395024006733
التاريخ: 2021/04/20
1442/9/8

البيانات الأساسية

رقم الوثيقة	395024006733	تاريخ الوثيقة	1442/9/8
القيود	مرهون	الحالة	فعال
تاريخ الوثيقة السابقة	1442/4/7	المساحة	400
نوع العملية	صفقة بتمويل	رقم الوثيقة السابقة	971709003600
		قيمة الصفقة	831,000

الملاك

رقم الهوية	الاسم	نسبة التملك

العقار

رقم الهوية العقارية	نوع العقار	مساحة العقار(م²)	نوع الاستخدام
لا يوجد	قطعة الارض	400	لا يوجد

البلك	المجاورة / الجزء
لا يوجد	لا يوجد

الموقع	نموذج العقار
لا يوجد	لا يوجد

المدينة	الحي	رقم المخطط	رقم القطعة
وادى بن هشبل	وادى بن هشبل / أ	١٨٢ / ١٤٠٤ / ج / ٢	٥٧٠

الحد	النوع	وصف الحد	الطول م²
شمالا	قطعة	رقم 572	25
جنوبا	ممر	مشاه عرض ثمانية امتار 8م	25
شرقا	قطعة	رقم 569	16
غربا	شارع	عرض ثلاثون متر 30م	16

صدرت هذه الوثيقة من منصة البورصة العقارية ويمكن التحقق من صحة هذه الوثيقة عبر خدمات وزارة العدل.

ملحق قائمة المصطلحات والتعريفات

الأصل أو الأصول: الحق في الحصول على منفعةٍ اقتصاديةٍ.

• نموذج التقييم الآلي (AVM): نوع من النماذج يقدم حساباً آلياً لأصلٍ محدد في تاريخٍ محدد، باستخدام خوارزمية أو تقنيات حسابية أخرى دون أن يُطبِّق حكم المقيم المهني على النموذج، ويشمل التقييم واختيار المدخلات أو مراجعة المخرجات.

• أساس (أسس) القيمة: تصف المبادئ الأساسية التي تعتمد عليها القيمة. يمكن أن يُشار إليها أيضاً بمصطلح "التقديرات المبنية على المبادئ الأساسية". تعتمد أسس القيمة على معايير تقييم محددة (انظر المعيار 102: أسس القيمة).

• فرضية القيمة: تصف فرضية القيمة او الاستخدام المفترض الظروف المتعلقة بكيفية استخدام الأصل او الالتزام او كلاهما. وقد تتطلب أسس القيمة المختلفة فرضية قيمة معينة او تسمح بالنظر في فرضيات قيمة متعددة. ولعل أكثر فرضيات القيمة المستخدمة شيوعاً في المعايير تتمثل في ما يلي: أ- أعلى وأفضل استخدام. ب- الاستخدام الحالي. ج- التصفية المنظمة. د- البيع القسري.

• العميل (العملاء): الشخص الذي يعين المقيم لإجراء عملية تقييم معينة. وقد يكون "العملاء" داخليين (أي لعمليات التقييم التي تنفذ لصالح صاحب العمل) او خارجيين (أي عندما يعين المقيم طرف خارجي).

• التكلفة (التكاليف): الدفعات أو المصروفات اللازمة لاقتناء الأصل أو إنشائه.

• البيانات: المعلومات الكمية والنوعية المتاحة للمقيم.

• معدل الخصم: معدل العائد المستخدم لتحويل مبلغ نقدي مستحق الدفع في المستقبل إلى قيمته الحالية.

• العوامل البيئية والاجتماعية والحوكمة (ESG): المعايير التي تحدد مجتمعة اطار تقييم الاستدامة والممارسات الأخلاقية او الأداء المالي او عمليات احدى الشركات او الأصل او الالتزام، وتتألف العوامل البيئة والاجتماعية والحوكمة من ثلاث ركائز: العوامل البيئية والعوامل الاجتماعية وعوامل الحوكمة، وجميعها قد تأثر تأثيراً جماعياً على الأداء والأسواق الاوسع نطاقا والمجتمع.

• القيمة المنصفة: السعر المقدر لنقل ملكية أصل أو الالتزامات بين أطراف محددة و راغبة وعلى معرفة بذلك، بحيث يعكس مصالح تلك الأطراف.

• المدخلات: البيانات والافتراضات والتعديلات التي وصفها المقيم بأنها ذات صلة وقدرها او اختارها بغرض استخدامها في عملية التقييم، بناءً على حكمه المهني.

• الأصل غير الملموس: أصل غير نقدي يظهر من خلاله خصائصه الاقتصادية، وليس له جوهر مادي ملموس لكنه يمنح صاحبه حقوقاً ومنافع اقتصادية.

• الاستخدام المقصود: السبب (أو الأسباب) الذي توضع من أجله القيمة كما هو موضح في نطاق العمل، ويطلق عليه ايضاً لفظ الغرض المقصود.

• المستخدم المقصود: أي طرف يحدده العميل والمقيم في نطاق العمل بوصفه مستخدمًا للتقييم.

• القيمة الاستثمارية: قيمة أصل ما بالنسبة للمالك أو مالك محتمل لأغراض استثمارية أو تشغيلية خاصة به، وتُعرف أيضًا بلفظ "الاستحقاق".

• المناطق الخاضعة للأنظمة: البيئة القانونية والتنظيمية التي تُنفذ فيها عملية التقييم.

• الالتزام: التقيد الحالي بتحويل منفعة اقتصادية، ويتميز الالتزام بالسمتين الأساسيتين التاليتين: 1. أنه التزام حالي. 2. أن الالتزام يتطلب من الجهة تحويل أو تقديم منافع اقتصادية للغير.

• قيمة التصفية: المبلغ الإجمالي الذي يمكن تحقيقه عند بيع أصل أو مجموعة أصول بموجب بيع تصفية، مع إجبار البائع على البيع بدءً من تاريخٍ محدد. ويمكن تحديد قيمة التصفية بموجب افتراضين مختلفين للقيمة: 1. معاملة منظمة ذات فترة تسويق نموذجية. 2. معاملة إجبارية ذات فترة تسويق قصيرة.

• القيمة السوقية: المبلغ المقدر الذي ينبغي على أساسه مبادلة الأصول أو الالتزامات في تاريخ التقييم، بين مشترٍ راغب وبائع راغب في صفقة على أساس المنافسة المطلقة بعد ترويج مناسب حيث تصرف كل طرف من الأطراف على أساس المعرفة ودون إكراه.

• الايجار السوقي: يقصد بالإيجار السوقي المبلغ التقديري الذي ينبغي على أساسه تأجير حق الملكية في تاريخ التقييم بين مؤجر راغب ومستأجر راغب، بشروط تأجير مناسبة، وفي إطار معاملة على أساس محايد بعد تسويق مناسب حيث يتصرف فيه كل طرف من الأطراف بمعرفة وحكمة دون قسر أو إجبار.

• القيمة العادلة (المعايير المحاسبية الدولية IFRS): يعرف المعيار المحاسبي الدولي رقم 13 "القيمة العادلة" بأنها السعر الذي يتم الحصول عليه عند بيع أصل أو دفعه لنقل التزام في معاملة منظمة بين المشاركين في السوق في تاريخ القياس. للأغراض المحاسبية، تشترط القوانين في أكثر من 130 دولة أو تسمح باستخدام المعايير المحاسبية الدولية التي ينشرها مجلس معايير المحاسبة الدولية. وبالإضافة إلى ذلك، يستخدم مجلس معايير المحاسبة المالية في الولايات المتحدة التعريف ذاته للقيمة العادلة تحت عنوان رقم 820.

• القيمة العادلة (القانونية أو التشريعية) في المناطق المختلفة الخاضعة للأنظمة: تُستخدم العديد من الجهات الوطنية والحكومية والمحلية القيمة العادلة كأساس للقيمة وفقًا لما حددته المحاكم في القضايا السابقة.

يوضح المُلحق فرضية القيمة، ويجب اتباع هذا الملحق عند استخدام فرضية القيمة الواردة حسب مقتضى الحال.

• يجب: تشير إلى الأفعال أو الإجراءات الإلزامية.

• بيانات ملحوظة: المعلومات المتاحة بسهولة للمشاركين في السوق عن الأحداث أو المعاملات الفعلية المستخدمة في تحديد قيمة الأصل أو الالتزام أو كلهما.

• السعر: المقابل النقدي أو ما شابهه، المطلوب او المعروض او المدفوع مقابل الأصل او لتحويل التزام والذي قد يختلف عن القيمة.

• الحكم المهني: استخدام المعارف والخبرات المكتسبة وكذلك التفكير النقدي لاتخاذ قرار صائب.

• الشك المهني: هو سلوك يقتضي تبني عقلية متقصيه وتقييمًا نقديًا للحصول على أدلة التقييم.

• مؤسسة خدمات: جهة (أو قطاع في إحدى الجهات) تقدم معلومات أو تقارير أو آراء، منها على سبيل المثال لا الحصر: بيانات الأسواق أو التصنيف الائتماني أو غيره لدعم عمليات التقييم.

• ينبغي: من المتوقع ان يمتثل المقيم للمتطلبات من هذا النوع مالم يستطع اثبات ان الإجراءات البديلة المتبعة كافيةً لتحقيق اهداف المعايير.

• هام: أي جانب من جوانب التقييم يؤثر على القيمة الناتجة وفقًا للحكم المهني للمقيم تأثرًا كبيرًا.

• أخصائي: فرد أو مجموعة من الأفراد يتمتعون بالمهارات التقنية والمهارات والمعرفة اللازمة لتنفيذ عملية التقييم أو المساعدة في تنفيذها او مراجعتها او الطعن فيها، ويمكن توظيف الأخصائي داخليًا أو خارجيًا.

• القيمة التكاملية: تنتج القيمة التكاملية عن ضمّ أصلين أو حصتين او أكثر معًا بحيث تكون القيمة الناتجة أكثر من مجموع القيم المنفردة، وإذا كانت هذه القيمة التكاملية متاحةً فقط لمشترٍ بعينه عندئذ تختلف القيمة التكاملية عن القيمة السوقية، حيث ان القيمة التكاملية تعكس سمات معينة للأصل لا تكون له قيمة الى بالنسبة لمشتري معين. وكثيرا ما يشار الى القيمة المضافة التي تتجاوز مجموع المصالح المعنية باسم "القيمة الزواجية".

• الأصل الملموس: أصل مادي قابل للقياس، مثل الآلات والمصانع والمعدات. على سبيل المثال لا الحصر.

• التقييم: إجراء أو عملية التوصل إلى استنتاج بخصوص القيمة اعتبارًا من تاريخ التقييم الذي ينفذ امتثالًا لمعايير التقييم الدولية.

• أسلوب التقييم: مصطلح عام يشير إلى استخدام أسلوب التكلفة أو الدخل أو السوق.

• تاريخ التقييم: التاريخ الذي يسري فيه التحليل والرأي الخاص بعملية التقييم.

• طريقة التقييم: طريقة فرعية ضمن أسلوب التقييم لتقدير القيمة.

• نموذج التقييم: التنفيذ الكمي لطريقةٍ ما، كليًا أو جزئيًا، تحول المدخلات إلى مخرجات تُستخدم في صنع قيمة ما.

• مراجعة عملية التقييم: تحليل يجريه المقيم لتقييم الامتثال لمعايير التقييم الدولية أو أحد مكوناتها المعمول بها في تاريخ التقييم، ولا يتضمن ذلك ابداء الرأي بخصوص القيمة.

• مراجعة التقييم: يقصد بـ مراجعة التقييم اما بمراجعة عملية التقييم أو مراجعة القيمة أو كلهما.

• مخاطر التقييم: الاحتمال الوارد بأن تكون القيمة غير مناسبة للاستخدام المقصود منها.

• القيمة: الاستنتاج الكمي للمقيم بشأن نتائج عملية التقييم التي تمتثل لمتطلبات المعايير في تاريخ التقييم امتثالًا كاملًا.

• المقيم: فرد أو مجموعة من الأفراد او فرد في جهة ما، سواءً كان موظفاً (داخلياً) او متعاقداً (خارجياً)، يمتلك المؤهلات والقدرة والخبرة اللازمة لتنفيذ التقييم بطريقة تتسم بالموضوعية والحيادية والنزاهة والكفاءة. وفي بعض الاختصاصات القضائية يلزم الحصول على ترخيص قبل ان يستطيع الشخص ان يعمل كمقيم.

• مراجعة القيمة: تحليل ينفذه المقيم وفقًا للمعايير لتقييم القيمة التي استنتجها مقيم آخر وإبداء الرأي بخصوصها، ولا يتضمن ذلك ابداء الرأي بخصوص عملية التقييم.

• الترجيح: مقدار الاعتماد على مؤشر قيمة معين للتوصل إلى استنتاج بخصوص القيمة.

ملحق قائمة المصادروالمعلومات

حيث تم الاعتماد على العديد من مصادر المعلومات الرسمية وغير الرسمية منها المعلومات المستلمة من العميل و المعلومات والبيانات المفتوحة والتقارير المعلنة منها:

1- نظام المقيمين المعتمدين الصادر بالمرسوم الملكي رقم (م / 43) بتاريخ 1433/9/7 هـ.
2- اللائحة التنفيذية لنظام المقيمين المعتمدين.
3- قواعد سلوك مهنة التقييم وآدابها الصادر من الهيئة السعودية للمقيمين المعتمدين.
4- معايير التقييم الدولية 2025م.
5- معايير التقييم العالمية للمعهد الملكي للمساحين القانونيين (RICS)
6- دليل الممارسة المهنية لمقيمي العقارات الصادر من الهيئة السعودية للمقيمين المعتمدين فبراير 2022 م.
7- دليل تقييم الإيجار السوقي لمواقع أبراج الاتصالات الصادر من الهيئة السعودية للمقيمين المعتمدين.
8- الدليل المهني لأعمال التقييم لأغراض نزع ملكية العقارات للمنفعة العامة الصادر من الهيئة السعودية للمقيمين المعتمدين
9- دليل الأسعار الاسترشادي لتكلفة الانشاءات والتحسينات والغرس والمشتملات لأغراض نزع الملكية الصادر من الهيئة السعودية للمقيمين المعتمدين.
10- دليل مراجعة تقارير التقييم الصادر من الهيئة السعودية للمقيمين المعتمدين مايو 2022م.
11- مؤشرات وزارة العدل.
12- المؤشرات العقارية الخاصة بهيئة العقار.
13- البيانات الجيومكانية الوطنية.
14- أمانات المدن والمحافظات السعودية.
15- مؤشرات وبيانات العقار في منصة بسيطة المتخصصة بالبيانات العقارية.
16- المسوحات الميدانية والمقابلات الشخصية لكل موقع تم تقييمه.
17- بيانات هيئة الإحصاء السعودية(https://database.stats.gov.sa/beta/dashboard/indicator/9996
18- قاعدة بيانات باركود.
19- بعض المصادر لم يتم ذكرها و تم ذكرها في ثنايا التقرير.
20- مناهج دورات التقييم المقدمة من الهيئة السعودية للمقيمين المعتمدين - تقييم- 001 حتى 116.
21- المعلومات الشفهية المقدمة من ممثلي العميل وقت المعاينة .
22- المعلومات المقدمة من شركات المقاولات.
23- بيانات الهيئة السعودية للمقاولين(https://muqawil.org/ar)
24- مؤشرات الأسعار المعلنة من الهيئة السعودية للمقاولين (https://muqawil.org/ar/information_center/price_index)
25- نموذج التقرير المعتمد المتضمن الحد الأدنى من المتطلبات الواجب توافرها في تقرير تقييم العقارات.
26- القواعد المنظمنة لتقديم خدمات التقييم العقاري للجهات التمويلية.